華僑報

JORNAL VA KIO

社長趙斑斕　督印羅柏時　工程師

(股東)華僑報有限公司

(地址)澳門紅街市七號至九號

電話：二二一六一

新聞紙第四一一三號

電報掛號五四七八

今日出紙一張半

零沽每份二毫　每月五元半

域多利

即日三場　全澳首獻

華藝映片公司出品　一九四八年度震動影壇驚人創作！

冶艷處使你意迷魂蕩　哀感處使你心酸腸斷　滑稽處使你手舞足蹈　輕鬆處使你眉飛色舞

是一部絕頂諷刺的喜劇！又是一部倫理的大悲劇！令你大哭三次，包你大笑一百零八回

妻　既賢而蕩其中古怪不可思議

欲知梗概非得臨場徹底的解答！

劉桂康　周志誠　陶三姑　俞明　鄭君綿　何恨　合演

監製　陳志敏　編導　俞亮

悲劇后　黃曼梨　電影紀綿　馮峯　銀國妖后　陳若何　東方差利　伊秋水　香城公主　陳露華　領銜主演　金喉歌后　胡美倫　袖珍小生　袁步雲　客串

賢妻蕩婦

新[illegible]

即日夜三場仍映

全部粵語社會諷刺趣情好笑金牌偉大喜劇

張瑛　小容　容意　領銜主演新作

黃金潮

勢利鬼阿諛奉承！藝術家冒充權貴！保證哈哈大笑！提防笑痛肚皮！

伊秋水　高魯泉　黃壽年　巢非非　合力演出

詼諧百出　笑足百八　壹〇〇分鐘！

都江電廠已完成 成都電荒將解決

（中央社成都十二日電）川西平原一帶，頗有關於發電與四川省政府合辦之都江電廠，從事建築，初步竣工，（二〇〇〇瓩）於去年五月裝置汽輪機發電。間乘長江水位高漲，陸續運抵山城，渝轉際同時進行建築，並及十餘公里高壓線路，長途電纜六十餘公里，業於上月中旬完竣，工程進行情形良好，及線路供應機件運上。好供電已於本月三日正式供電，成都計自此以後電荒將解決。

戡亂委員待遇核定

（本報南京十二日專電）戡亂建國動員委員會總統府聘定之各省代表，中央社專員，其待遇亦已核定，（一）現任公職者，無論何級，（二）……

府各機關主管，現任省政府委員者，均不另給待遇，其他人員應按其任務之繁簡，由政府酌給工作津貼，或由省市政府核送津貼，（三）前項人員，於應召時，其旅費由各省市政府發給。

政府拋售物資 市場漲風畧戢 惟米價續漲米店不願出售存糧

（本報上海十二日特訊）滬市之物價，雖在嚴密統制之下，但食米之價格繼續高漲，在一日之間，米價已高漲至每担三千四百萬元，雖然如此，各米店仍不願將存糧出售，上海市長吳國楨已召開緊急會議，研究社會局之提案，該提案主張搜查貨倉，但米價飛升，因盛傳大鈔即將流通，一夜之間，喪失其購買力百分之六十，深恐去月之貶值現象再度發生，因國幣曾在上月內跌至一元兌國幣六百八十萬元，但收市時則回跌至星期六之六百萬元，此蓋由於政府拋售大批花紗，白米已漲至每担二千八百萬元，黑市則沽至三千四百萬元，股票價亦多跌，此因政府大量拋售，自投機市場吸收游資之結果也，又據南京之華文報紙稱，政府擬大量拋售政府財產，以使法幣回籠，包括出售價值一五七零零零零零零零零零元之美國剩餘物資之消息，價值一零零零零零零零零元之日本賠償物資在內，若拋售一五七〇〇〇〇〇〇〇〇〇元之敵偽產業，價值三〇〇〇〇〇〇〇〇〇〇元之日本賠償物資，一五〇〇〇〇〇〇〇〇〇元，則全部國幣均將被吸收回籠，因據財長王雲五之報告，國幣之發行總額，僅為一五〇〇〇〇〇〇〇〇〇元，惟以上之數字，本日無法證實，若干外人估計，當在三〇〇〇〇〇〇〇〇〇〇元以上，政府支消龐大，與國幣在過去數星期內跌價極巨可見。

財政部為收縮通貨計 決繼續拋售政府物資

（路透社上海十二日電）日本賠償物資三萬七千七百億元，本日美鈔一元兌國幣價值，愈益低跌，本日美鈔黑市價已上漲百分之……六百二十萬元，是即在過去七十二小時內，美鈔黑市價已上漲百分之……三億一千萬元，被確實而尚未獲證實之消息稱，一百萬元面額之大鈔即將發行，乃金融市場發生波動之主因，股票與日用品之市價，突飛猛晉，今日停頓狀態之下，束價三千八百萬元，方見出售，當局許可之最高漲額，為百分之十五，米收藏，束價三千萬元，較星期六日漲價百份五十，但午後已回跌至三千萬元，漲至三百三十萬元，財政部已採取措施，限制鈔票之發行，及阻止通貨膨脹，社南京來訊稱，財政部已採取措施，將發行股票，同時又採取以結匯證，依照美國之方式，以出售價值三七五〇〇〇〇〇〇〇〇元之美國剩餘物資，價值一〇〇〇〇〇〇〇〇〇〇元之日本賠償物資，〇〇〇〇〇〇〇〇元之敵偽產業，以彌補下半年度之財政赤字，政府方面希望能藉出售物資一年之收入，五萬七千億元，剩餘年度軍費。

（本報南京十二日專電）財政部為收縮通貨計，決繼續拋售政府物資，預計一年之內，將出售美軍剩餘物資，五萬七千萬億元，剩餘年度……

監院昨晨復會 審查大法官及試委名單 有等監委對人選地域分配表示反對 今午院會將行使同意權

（本報南京十二日專電）監察院今晨十六次會議，九時半舉行，就總統提名之大法官及考試委員名單之各人資格作廣泛之審查，會議自九時半至五時，發言者甚為熱烈，監委多人對提名人選之地域分配表示不滿，五時散會，可能於明日下午舉行全院委員會，因本日尚未全部審查，下午繼續舉行全院會議，行使同意權，總統府於今日下午招待全體監察委員，明晨繼續舉行會議，即席對上項提名……

（本報南京十二日專電）關於監院提出法律案之問題，經總統召集會商結果，經於今日商定，總統行使提名權於院會中宣讀後，再由監察院會議，依大法官解釋為妥，故本案仍以總統之提名，院長將本案經過及結果作成決議，……

其中有等被提名之委員，與考試院之地位相同，監察委員認為法官之一般意見，有一份最低限度或一省一個大法官被選出之議，監院將總統提名之法官之人選，及院將總統提出之新名單，同意時同時……

總統所提名單

（本報南京十二日專電）總統提請監院同意之大法官十七人名單如下：㊀大法官：洪文瀾、江庸、劉克儁、郗朝俊、黃右昌、史尚寬、李伯申、燕樹棠、張式彝、胡伯岳、林彬、張于潯、夏勤、梅汝璈、蘇希洵、張忠道、冀貢泉、胡一清、沈家彝。㊁考試委員十九人：……陳大齊、李培基、周蜀雲、馬宗榮、張默君、……

國民黨中政會議決定 沈鴻烈為銓叙部長 田炯錦為考試部長 謝瀛洲最高法院 張知本行政法院

（本報南京十二日專電）國民黨中央政治會議於今晨舉行議會，決定沈鴻烈任銓叙部長，田炯錦為考試部長，張知本為行政法院院長，謝瀛洲為最高法院院長，並通過任命張知本為行政法院院長，將任沈鴻烈為銓叙部長，田炯錦為考試部長。本日之會議，由總裁蔣中正主席。

國民黨中央政治會議，根據立法院之提案，關於監察院之權力，決定立法院之提議，將與院外文件所示，移交監察院，大法官會議立法院指示，司法部一律照常工作，以便不妨礙……

中共與日共簽訂友好條約

（合衆社南京十二日電）據中央社稱，已於海參威簽訂一項友好互助條約，但中央社未有說明此項消息之來源，若此消息屬實，則日本共黨及中國共產黨之間訂有互助條約，據此項條約，中日兩國共產黨將互相協助，並在中國及日本各地點設立組織，加強日共之活動，中共在華北及其他地區以米糧及其他農產品，交換日本之化學品與醫藥用品。

（本報南京十二日專電）休會一週之監察院，因提案問題，決定於二十日九時復會，一二日九時復會，日前秘書長報告，崇實會議中各委員，對於復會之議，無異議通過，第一次大會，補行第七次會議，當日討論中原戰事案……

海南電廠慘遭破壞

（中央社廣州十二日電）記者今日訪問廣東省建設廳長，據稱：海南電廠自日本投降後，即歸我國經濟部接收，目前則被破壞，損失甚鉅，良可慨嘆。海南島之小規模電廠，除東北之外，為我國最大之水力發電廠，計劃在台灣之日月潭，豐滿之外，各省水力發電，九年者尚未恢復，估計二十八年尚未有發電，燃煤及石油均不經濟，人工亦多無法發展，由日本人估計海南島之水力發電廠，方可以為水力發電之用。

南電廠會辦理改稱，新位於樂東縣，在北江之上流，大陸岸至此，忽然地勢高聳成峻，水流甚急，可以引水發電，據日人調查，此處高度計一十公尺，土壩長二五七公尺，築堤建造水渠，長三七公尺，寬一公尺至一尺半，深六公尺，最大容量每秒十六立方公尺，水槽有效容量三〇〇〇立方公尺。

之水，輸入發電機管局，將水管引入發電廠內，此種發電機軟鋼管，長一四六尺，至六二二一公尺，軸心設備有七千瓩發電機，流量水力七千八百瓩，一萬一千伏，直接與一座三千伏發電機之相同，座間高為六萬六千伏，後送入輸電線，經變壓器再送至各地，所有廠房西南兩路，再至北黎，經石碌礦山至八所港，一路一路全長十一公里，二處有變電所，其容量為四千瓩，縣地有一具，每具容量一千瓩，八所港有一具，容量六千瓩，器KW，四具，每具為千KW，所有變壓器均由日本人設計，按照容量裝置，供給石碌礦山，及各工廠用電，電量足以供給全島照明之外，農業亦有餘裕，惟自接收後……

此次日本投降後，該廠電機大部份被破壞，所有電纜已被盜走，一部份被拆除，該廠復工計劃，目前已無法進行，至今年九月止，仍無法修復，電機僅餘一半，以前所有職員，亦已多數離廠……

前經各方勸告，中央政府始得以通過開放所有電廠之議，監委一致贊成將以上意見報告全院……

進行審查各省選出之委員，大法官及考試委員，選舉對人選之資歷，發表意見，對其地域之分配，甚為重視，法官及考試委員，多認為十分重要，已一致認為應屬監委。

鄭天錫今在英廣播

（中央社南京十二日電）我駐英大使鄭天錫，定十三日上午十時三刻，於英國廣播電台之節目中向華僑廣播。

北黎大陸當局，皆不能在兩月半時間內將已被破壞之一切設備及各種物資，由日本人撤退，自停業後，不獨工業亦不能他運，即使……

請政府與各國談判 調查海外華人資產 立法院即將討論

（合衆社上海十二日電）據南京來電稱，立法委員即將討論促請政府與各國談判，調查海外華人之資產，此等資產可能被海外各國政府徵收重稅，又促請政府及警察與外國銀行合作，以查明逃避隱匿於海外之資金，以便國家獲得合法之營業稅收，而將逃避之資金應分別充公。

中蘇條約 觀察家意見 絕少取銷希望

（本報南京十二日專電）據可靠方面消息，中蘇友好條約，在中共勢力擴大之後，已成為一紙空文，(一)此項條約之規定，蘇聯應以物資及人力援助中國國民政府，然而蘇聯自始未履行此項條約，反而以中共之名義，援助中共，(二)蘇聯自由處置東北，佔有旅大及中長鐵路，在大連之駐軍，(三)中蘇條約已因蘇聯之行動而失效，此外……

副總統所稱中蘇協定並無重大意義。

政府重視馬來華僑利益 吉隆坡領館升格總領館 怡保馬六甲分設領事館

（中央社南京十二日電）外交部為加強保護馬來亞半島之華僑利益，成立後之新形勢，經商得英方同意，見亞聯合邦成立後，將原設吉隆坡之領事館升格為總領事館，並在怡保及馬六甲設立領事館，馬來亞聯合邦之總領事館，即為第四科調任李琴總領事館，該館長由李琴新任。

（馬來亞）館兩處，分任馬天英及程家驊為各該地領事，行事，定八月初間首途，赴任，自今年二月初成立，島馬來亞聯合邦後，已與新加坡劃分治，立法，政府於吉隆坡，另設高級專員主持，由我國僑民居留，馬來亞聯合邦境內者，不下一百八十萬人，若干年來，馬來亞之開發，華僑著勞績，彼等披荊斬棘，對當地經濟，極有貢獻，對當地政治制度之變更，為關係我僑胞權益，自有其重大關係，對於該地區之僑胞利益，我政府有以多方面之考慮，至於擴設新館，經費困難，足見政府對於該地僑胞利益之重視。

英太平洋艦隊總司令 鮑毅德爵士去職 白賴恩中將繼任

（路透社倫敦十一日電）英國海軍部宣佈，現任英國太平洋艦隊總司令鮑毅德中將，將由白賴恩中將繼任，鮑毅德爵士於一九三九年在中國海任司令，出有聲有色之一艘巡洋艦，當日有英輪一艘在中國海域被扣留，英輪被日艦扣留於青島，岸邊，日本軍艦曾經要求釋放英輪，日軍將英輪放行，但兩船駛入一巡洋艦「伯明翰號」，自青島駛入一護航，英輪及英艦遂平安駛離青島，後卒之名聲於是大盛，白賴恩中將，定於十二日履新。

蘇北晉中局面嚴重 泗陽宿遷國軍轉移陣地 太原城內已為砲聲震撼 鄂北襄陽郊區現已展開血戰

（本報淮陰十二日專電）蘇北我軍，已奉命向某地轉進，我宿遷國軍亦已奉命向某地集合，將有新部署，泗陽守軍，於擊退犯匪後，準備予匪二十一日上午主動向其地轉移，以致命的打擊。

三個縱隊（本報徐州十二日專電）魯西國軍追剿順利，劉汝明兵團收復曹城縣後，正向南西北三路向前進剿，並飭令各縱隊將殘匪全部殲滅。

八個縱隊於黃河以南地區被國軍包圍於定陶以北東明以西地區。

（路透社上海十二日電）據日前中央社稱，山西省會太原，已可聞隆隆砲聲，此為多年來之首次，大批共軍現仍繼續向該城推進中，共軍三路，現正自北、南、及西方三方面會攻閻錫山將軍總部所在地之太原，政府方面承認共軍在過去廿四小時，曾獲若干進展，同時湖北北部，亦有劇戰發生，國共雙方皆增派援軍，漢水上游之戰爭，預料該方面不久即會重演河南之大戰，據悉，臨漢水之戰畧城襄陽之郊區現正展開血戰，前赴漢水上游之共軍，在過去數小時內，該方面被擊斃之共軍，逾二千名，在最近河南大戰結束後，政府方面宣稱，政府軍已獲得自以來之最大勝利，（按是役……

共軍企圖孤立徐州

（本報徐州十二日專電）徐州守軍自河南平原之戰門，始終保持主動，然後共軍已退至豫東，現已決定與南北兩路共軍會合，共軍以優勢兵力企圖截斷徐州之交通線，以孤立徐州，政府軍已奉令暫時後撤，以便集中兵力，抵禦共軍之進攻，……

分別退入南部各省，共軍已全部自河南撤退，現正積極向中原之政府軍重要根據地以攻擊，中原之戰局，據北方面之消息……

劉峙曾飛前線視察

（本報南京十二日專電）總統府消息稱，已集結於曹縣之共軍第二、第四、第六及第十一等縱隊，已有大批共軍，於開封之黃河對岸，徐州前線軍事，政府以徐州地區在劉峙將軍指揮下，已集中於西四十五里之鄭州附近，徐州區現有政府軍，共軍方面，現正集結於山東省南部，以南七十五哩之戰場，魯西各地經激烈戰鬥，共軍曾派三個縱隊，自黃河以北，猛攻曹縣，至昨日下午，被國軍擊退，已因此而受到威脅也。

在過去廿四小時內，政府飛機，不停沿黃河一帶活動，炸及掃射渡河進入魯省西南部之共軍船隻。

國華戲院 電話五五一二

鄭重推薦標準佳片！

今天首映

美梅司品感艷綿人術名 高公出哀頑纏動藝大片

影藝紅星 姬里亞加臣 紐西蘭地主角 李察克 主演傑作

橫刀奪愛

戰場上見死不救！復員後更奪友妻！如此朋友，禽獸不如，勢不兩立！

朋友妻不可窺 奪吾妻不可恕仇必報！

腸斷何奈天，燕婉方遠神，濃戰歡，遭破壞恨短，破惱太期！

可憐多情月裏，嫦娥夫異地，作死因受變，更夫戲弄儂！

下期 首映公司士巨片 歌舞大片 仙樂風飄 玉歌后嘩娜主演傑作

港務局管理船隻及收費修改條例

政務會議完全通過

各項收費 較前增加

（本報專訪）本澳港務局，以一九二四年九護理總督山度士批准之港務局管理船舶辦法，爲險船及船隻收稅等條例，過于陳舊，爰加以修改，日前經該局列具修改提案送政務會議討論，該項提案各點，因冗長關係，經政務會議通過，並由政務會議將各項收費及船舶稅例，一律較前增加。

本埠新聞

去年度業鈔額 大部較前畧增

業主須注意提出申辯 無訂租約者無權過問

（本報專訪）本澳財政廳局，爲調查全澳屋宇鈔，重新估計，直至最近已完結，並由公鈔科始告完竣，將各屋宇鈔額列表冊，茲定由本月十五日一起，限期三十天，准一般市民有理由前來申駁，倘具有理由，將重新估價。現據該科消息，估計全澳屋宇底價，根據屋宇之合約，無約者以估價而定，倘屋宇無合約時，即代估客訂立屋約，由估價委員會自行工作，完成後，訂下估價表冊，由十五日起，任由業主人前來申駁，但有關權係人向該科提出申駁者，爲一般有租約屋客訂立屋宇之業主，倘該屋客訂立屋宇之屋字底價……

黃珍記三樓

天台突塌下

幸早預備無傷斃人命

（本報專訪）昨晨約九時五十分，新馬路黃珍記三樓，突聞轟然一聲，旋見沙塵滾滾，附近居民，知必發生事故，多奔出觀看，幸事後查出係由黃珍記三樓貼近新馬路口之近街頭房天台全部倒下，即由該號店員致電警署報告，警探等均到場察看，幸無傷人，至此次倒場時，該處係塌之天台，而該三樓由住客胡磊，下租與三房客住房，妻房內一人，氏外，另有住伙計三人，女傭一人，幸當時均不在房內，胡妻於事發時，受傷但輕，並據胡頭之側，流傷極大之驚恐，下午因屋漏下雨，大雨，失修，該處因雨漏萬分，害常有沙泥不穩下當……

字業主、並未與租客訂立屋約時，對估價委員會所估之屋宇底價……

價，即對去年度業鈔額之編列，又將不能提出申駁，後之業鈔額，全部調整，部份較前年畧爲增加，一般關係人，其中大注意開始申駁期限，應切勿自悞。

花樣翻新 層出不窮

長龍走私又被截獲

一出一入載有菜油香烟紙甚多

（本報專訪）海關當局，爲防止走私計，已加緊管制水陸兩方式，務令私梟無法施展，一般私梟，于是近利用小艇走私，採取新辦法，失敗後又另出新法，海關現目對來往載人過海艇及其他長龍，注意檢查，昨午海關先後拘獲兩艘長龍，一出一入，一艘滿載菜油貨物，一律被扣，當由三廠出口，在岸海艘滿載香烟紙等，亦數量甚多，即發覺內裡藏有大批菜油，又一艘長龍所載貨物，由灣仔開返內地，亦爲關員查出，此兩艘貨艇貨數量甚巨。

挑星跨海犯澳

今日約戰佩文

（本報專訪）仿林球隊連日練戰有事，今天下午六時半，由馬騮洲挑星隊主持，比賽聯誼友誼……以來，佩文鋒社不過江挑戰，佩文亦未遵約，實力不弱，已戰前，强能以手多員相遇，可有一番今日仿林熱鬧…

陣容：（挑星隊）林領隊、長楊啓敬、經理楊丁年、隊員：劉世昌、曾若生、李萬應、許安隆……（佩文鋒社）領隊……

播音秩序

覺先一場曲（一）上海妹、（二）音樂片（三）送情郎、薛覺先、譚蘭卿、小明星、白駒榮、上海妹、新馬、飛影、妙生（四）音樂片（五）音樂片（六）拷打紅娘（七）水門七軍（八）音樂片（九）恐尺天涯……六時四十五分、時卅分……八時三十分廣播完畢

乃預將物件遷出，在別房暫住，三樓一角場下後，直至午間，已僱工人將該場下之處搭棚修建，房居住各人，亦告遷出。

拱北關 拍賣貨物

（本報專訪）拱北關佈告，該關現有絹及各公之火水七千加侖，七千罐（五加侖）……

案件日多 迫遷加租

業者人數不少，近月來本澳法院，市民因遷事件，昨據本澳法院消息，近月來突告增加，多數皆爲業主控告租客，要求加租迫遷，此類案件，日前每週法院均有受理……

四男 毆傷梁禮

防生危險

（本報專訪）昨日下午二時，本澳下環街西對面地館附近發生一宗毆鬥，男子一名梁禮，被四男子毆傷，頭部流血，警員到場，將傷者送院，……

澳同鄉捐輸熱 四邑洪水災民苦

款項昨已分配滙發

（本報專訪）四邑各縣受洪水災，澳門四邑同鄉會，爲賑濟此次災民，經發起捐款，日前已收到捐款……茲將捐款芳名照錄如下……

漁民組自衛隊

暫難實現

因名稱問題未決

（本報專訪）本澳沿海一帶漁船，因漁民遭受海盜劫掠，當局爲保護漁民起見，曾組織自衛隊，經呈中山縣政府備案，惟進行中，因名稱未定，仍未得當局批准，故自衛隊之組織，須俟名稱確定，始克辦理云。

人力手車

須將配件除新

否則不準領牌

（本報專訪）本澳市政廳車務處，爲整理全澳人力手車，前經佈告，凡車主須于限期內將舊車，更換配件，除新，始發牌照……

昌明火柴廠工人停工

勞方今日開會

商討一切應付辦法

（本報專訪）昌明火柴廠，因近日來，火柴銷路不振，工人近月來，因廠方未有工作，該廠工人支薪不足維持生活，經向廠方要求，未得圓滿解決，現全廠工人，自前日起停工，昨日勞方召開會議……

議事公局 增加稽查

（本報專訪）呈准政府，議事公局將增加稽查……

菜油配售

商人須登記

（本報專訪）本澳菜油，由當局統制，所有菜油進口，須經經濟局批准，……

本週截信時間

（本報專訪）郵政局，本週寄往各地郵件截收時間如下……

柴薪出口 當局更予通融

（本報專訪）柴薪出口問題，當局向准每批，……

警察裁判所

下月初間可成立 馬丁氏首途來澳

（本報專訪）本澳當局簡化刑事，特設警察裁判所，由警察局長兼任，……

市虎與少女接吻 吃虧的還是女人

（本報專訪）日昨下午九時半，……

中醫公會診症表

日期：七月七日至九日

時間：下午一時至三時

內科：吳玉良、陳子芳

瘡科：陳伯源

跌打：梁霖濟

小兒久熱

心不其原因，力不其原，不但多數，外弱能甚，其他法亦，……

白馬行廿四號兒科專門醫師

電話八八三

本報廣告費 廉效大

風濕春夏發 如有風濕者注意

原庄五蛇祛風去濕酒

著名蛇王芬

蛇油風濕跌打膏

地址：爐石塘吉慶里

醫師 徐淞 林清輝

內外全科 新法脫痔 全無痛苦 七日斷根

連雲閣 醫師

林吉堂 擅理 內傷咳

澳門小姐

經常每日飛航 長川來往港澳

由本月十二號（星期一）起實行

每週航行時間

日期	港開	澳開
星期一	上午七時三十分 下午五時	上午八時三十分 下午六時
星期二至星期五	上午九時三十分 下午五時	上午十時三十分 下午六時
星期六至星期日	上午十時三十分 下午二時 下午五時	上午十一時卅分 下午三時 下午六時

票價 單程港幣三十元 來回港幣六十元

小童兩歲至十二歲半價 兩歲以下收費港幣三元

代理處：英昌行 國際酒店右隣 電話：八二六

澳門航空運輸有限公司啓 地址：利爲旅酒店 電話：零七三

即日來回港澳

廣西大輪船

每日 半夜三時正往港 下午二時正來澳

香港茂生船務公司啓 電話：八八九號 澳泊十八號碼頭

祥興大輪船

每日 上午十時半往港 下午五時正來澳

香港同興船務公司啓 電話：四七六號 澳泊二十號碼頭

貴客定儎購票請到 澳門總代理 謙益行 海傍街卅三號 電話五六九號

南京 連日放映 場場客滿 今日第六天映

新馬師曾 伊秋水 小燕飛 紫葡萄 主演

地底迷宮

藝術攝影 鏡頭奇幻 取材新鮮 劇情曲折 對白詼諧 曲江風味 戰時背景

下期 澳首全影 武俠艷情粵語巨片 紅粉盜 李麗華 嚴化 主演

海鏡戲院 即日放映 空前偵探 大粵語奇新片

銀壇 鐵漢 曾達 陳天縱 陳倩如 姚萍 合演

銷魂賊

下期放映 全部粵語曲折奇情 神秘緊張 名片 洞房花燭夜 白雲 藍夜 主演

平安戲院 昨日滿座 今日仍映 粵語武俠名片

方世玉與苗翠花 陳艷儂 石燕子

下期放映 雙屍案 電華出品

鋪位出讓

茲有鋪位一所在新馬路繁盛地點出讓如有意者請致電話六五一與陳君接洽

女醫 趙錦容 專醫 婦女白帶不孕

附設留產 位小便 不正經 宮寒 月經不調 各女科 新馬路 電話七九三

教育與體育

我國參加世運會 全體代表名單
人數共五十八名

（上海特訊）我國出席第十四屆世界運動會的代表團，除足球隊先於四月底由香港出發……

吳志鋼（助理幹事）・鄧彼德（駐英醫師）・馬約翰（田徑領隊）……

我世運足球隊 安抵加爾各答

（中央社新德里十一日電）我世運足球隊……

籃球友誼賽 友聯勇勝中華
總結果・廿六比廿一

（本報專訪）昨天……

南洋小球隊 月底犯澳
蘇衡治順來接洽

南洋球隊蘇衡治

國幣市續下跌 穀米疏來穩企
生油捱慢砂糖捱企 新豆疎板舊豆仍淡

（穀米）

（油類）

（糖類）

（豆類）

（粉麵）

（什貨）

石岐米市再慢
靚粘米獨樹一幟

生油捱慢 桐菜油堅

台砂捱慢 片糖市穩

靚白花黃豆市暢行

香港上米扳好 中步米市根穩

（海產）

麵粉看慢 生仁轉企

廣州生油生仁市均穩企
茶油菜油再慢

省砂捱定 片糖仍行

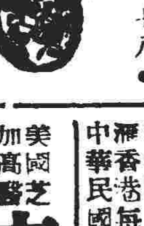

黃豆叫好 色豆更俏

昨日金融匯兌行情

江門行情

代郵

參茸老牌 寶大行

中醫師 何簡屏 專醫 皮膚瘡癬痲痔花柳

省澳 利雄快輪 逢國曆單日下午三時半開往廣州
江澳 利江 英 快輪 逢國曆雙日上午九時往江門
利航出塢照常來往澳白蕉
船泊：第廿七號碼頭
利航船務公司啓 電話：八四四

東京帝國大學專科畢業 兒科醫師 崔偉邦 擅醫 久熱 肚疴 瘠積 久咳 驚風 肺炎

美國醫學博士 禰有恒X光鏡 檢驗全身各部

肺病有治 X光鏡驗肺五元 招蘭昌醫師

周氏兄弟藝飛團

昨晚在南灣，首次加演「奇特怪人」，表演的確精彩，兩場均上下滿座，打破觀衆人數新紀錄，在場外向隅者，尚有數百人，令晚定必擠擁，請早定座，勿失機會，票價照舊不加，以示優待。

茲介紹奇特萬能怪人歷史如下：

注意：本團駐澳辦事處，暫設廣州大酒店三樓 電話：七六一

夜演 兩場 每晚更換 節目一次

時間：頭場八點半 二場十點正 票價：對號一元 四板 毫九

美國加州高等醫學博士 陳伯強 新法X光檢驗肺病特效治療

省澳 廣祺 逢國曆雙日開 廣鴻 逢國曆單日開

中華英文書院 暑期招生

享譽百年 名馳世界

蘭菊啤酒

・經已上市・

澳門總代理 蘇沙洋行 利斯大廈二零一號房 電話：零七八

色美味純 名貴大方 家庭欵客 無與比倫

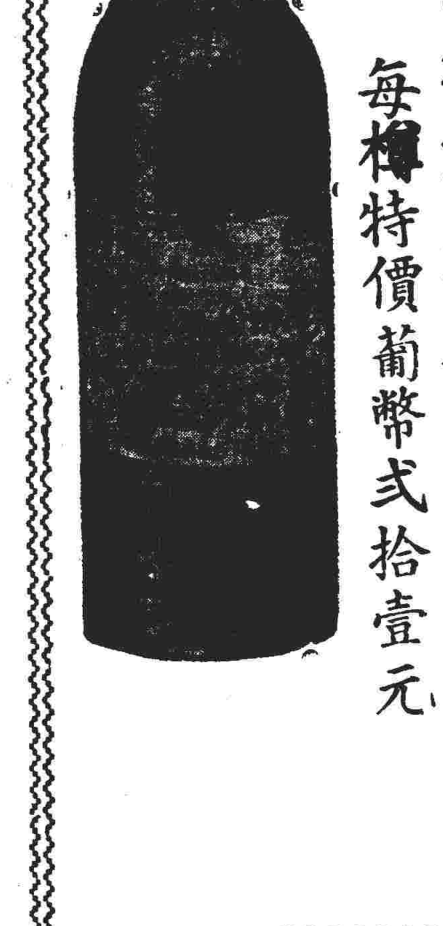

法國 "E"字拔蘭地

請飲屈臣氏選辦

馳名最久 質味最純 每樽特價葡幣弍拾壹元

澳門總批發 新中行 新馬路一百號 電話二二七四

美國上等 廿枝庄

高登路香烟

每包三毫

・烟味香醇・

澳門 福和烟公司 新馬路P一號 電話：弍弍捌壹

南韓政府明日成立
首任總統爲李承晚
李氏對共黨最近行動不予考慮
將要求聯合國協助接管美佔領當局之責任

（中央社漢城十一日合衆電）南韓國會正式通過憲法•並決議於十四日開始成立民主政府•新政府將逐漸接管目前南韓美軍佔領當局所負責任•國會上週通過憲法中之各重要條款•今又稍行修正•並以起立表決法通過全文••反對政府憲法者僅有一人•據非正式統計•贊同憲法之議員凡一六二人•反對者爲李江漢•理由爲憲法之通過•將使朝鮮分爲二部之局勢•無可挽回•蘇聯佔領下北韓共黨傀儡昨日宣佈共蘇聯式之憲法案已生效•而成立國會之總選亦將於八月廿九日舉行•共產黨自稱此舉旨在使朝鮮免受外國之剝削•將任南韓首任總統之李承晚稱•南國會對共黨最近之行動•不予考慮•渠稱•吾人已竭盡所能希望與蘇聯合作•蘇聯若有何種優良計劃提出•吾人願共經過美國國務院及成功湖之聯合國•南韓將要求聯合國赴韓代表團•協助韓國政府接管美國佔領當局之負任•李氏之意•顯爲使本年九月於巴黎舉行之聯合國大會會議•無條件認可南韓政府•聯合國必於美國所建之政[illegible]及將於八月廿五日選舉後北韓成立之政[illegible]選擇其一•

憲法內容

（中央社漢城十二日專電）本日國會以一百九十二對一三[illegible]通過憲法草案後•即休會•俟十四日再開會討論政府組織法•該憲法通過•即表示獨立韓國國民政府成立之第一步驟•該政府將接受南韓美軍政府之職權•據悉•該項憲法主要之要點•係依照我國憲法•㊀朝鮮定名爲大韓民國•或大韓共和國•㊁共和國認爲侵略戰爭爲不當之行動•㊂外人在韓者之身份•將在國際條約範圍中予以保障•㊃總統任期四年•有廣之行政權•包括任命內閣閣員與部長•㊄各省代表任期五年•㊅司法獨立•㊆地方自治•㊇政府或公共人經營重要企業與資源••㊈男女婚姻平等•按朝鮮婦女之低下地位•數千年來即係如斯•㊉耕者有其田•

朝鮮成立兩個政府
聯合國將遭遇難題

（中央社漢城十一日電）共產黨控制下北韓平壤電台昨日宣佈•北韓人民委員會決議行使（朝鮮人民共和國憲法）草案•並決定于八月廿五日舉行總選•建立（最高人民委會）及（中央政府）•此間政界人士認爲朝鮮必將形成永久之分裂•渠認爲北韓成立政府•顯係共產黨對抗南韓朝鮮國民政府之措施•關于蘇聯控制下之北韓•或將與南韓修好合作之希望•今已全部破滅•北韓人民委會之決議•將使秋季在巴黎召開聯合國大會遭遇棘手問題•蓋聯大開會時朝鮮當已成南北兩個政府•彼此互責對方爲傀儡組織•其中南韓政府係遵照小型大會決議於五月十日總選後成立•由美國及其他國家所支持•且將請求加入聯合國•北韓政府將於八月廿五日總選後成立•由蘇聯及其他附庸國支持•或將進而求國際間之正式承認•據平壤電台廣播•民主朝鮮人民共和國之憲法•將先於北韓域內實施•俟時期成熟•當推行於全韓•憲法實施之確切日期•爲何•廣播並未提及•唯一般揣測將於八月總選後最高人民委會集會時通過施行，平壤電台並稱，北韓人民委員會第五屆會議•於十日上午十二時十五分閉幕後•朝鮮太極旗（朝鮮國旗）即告下降•民主朝鮮人民共和國國旗升起•據稱•最高人民委會•將包括右派政黨•但（并非韓國民主黨等之反動份子之右派政黨）•據該電台稱八月總選時•每五萬人中選出代表二名。北韓人口相信爲一千萬•故代表總額共四百人•據稱•選舉時將採用秘密投票•凡年在二十歲以上者•均有投票權•唯親日份子（包括日本統治時代之警察在內）•均不准投票•

續獲輝煌戰果
猶軍在反攻中
已佔領米達城及拉末爾
此兩城鎮乃猶京通至聖城之重要基地

（合衆社開羅十一日電）強大之以色列隊伍•於星期一日攻陷米達•並有擊破自西方通往耶路撒冷公路之阿盟障碍之勢•猶太軍司令部宣佈戰事復起後之勝利•謂強大之以色列軍包圍伊藍美•並勸諭該城之阿軍投降•否則將加以重炮之轟擊•猶方司令官謂米達伊藍美兩城之阿人已紛紛自城中逃出•猶軍之戰略•顯然爲攻破阿軍拉脫倫之障碍•將戰事中心•迫入耶路撒冷•違三千年以來•凡據守拉脫倫之軍隊•未嘗因受直接攻擊而敗退者•但此次之四千阿剌伯守軍•則恐難維持此光榮之歷史•彼等爲避免遭過包圍計•若非自行轉移陣地•則須出而決戰•據猶太總部宣稱•如伊藍美於數小時內陷落•則拉脫倫之阿軍境地•將甚困難•

（本報特拉維夫十二日特訊）猶太軍隊在反攻之行動中•繼續獲得輝煌之戰果•昨日猶軍隊佔領巴力斯坦境內最大之機場以後•猶續推進•已佔領兩重要之城市•米達城及拉末爾鎮現下均被猶太軍佔領•此兩大據點乃猶太首都特拉維夫通至耶路撒冷公路途中之重要據地•此兩大據點在猶太軍隊手中•可以進攻亞拉伯人之供應綫•

（本報開羅十二日特訊）亞拉伯聯盟政治委員會•已在黎巴[illegible]首都舉行秘密會議•會議之主要[illegible]爲研究聯合國調解員[illegible]呼籲延長巴力斯坦停戰令十日之事•

（本報特拉維夫十二日特訊）埃及空軍[illegible]

蘇聯加緊籌備成立東歐聯盟
旨在與西歐聯盟對抗

（中央社倫敦十一日合衆電）外交界人士謂•狄托之公開反抗克姆林宮及共產國際情報局•促使蘇聯加緊籌備成立東歐聯盟•熟諳東歐情形之外交觀察家謂。蘇聯計劃組織之東歐聯盟•旨在與五強之西歐聯盟對抗•並使東歐國家彼此所簽訂之互助盟約•打成一片•成爲一互防協定•俾應付資本主義國家•上月東歐各國外長會在華沙舉行會議•此[illegible]

[illegible]東歐各國外長不久且將[illegible]

今天犧牲品
（限賣兩天）

茂盛公司　板樟堂街六號A　電話：二六二八
- 大幫英國新花嗹仁　十元十碼
- 加潤法國新型花綢　每碼元二

幸福公司　新馬路八號　電話：二七一五
- 新款瑞士條綢（雙封）　每碼二元五毫
- 美國喜臨門士堅　每碼九元五毫

龍鳳公司　新馬路十五號　電話：二七六二
- 美國雙料五頭（錫）煲　每套十四元
- 再到格仔沙士堅（雙封）　每碼（仍沽）三元半

呈祥公司　議事亭前七號　信箱：一六六
- 斷市歎天之男女庄汕頭顧綉睡衣經已運到　男庄每套十六元半　女庄每套十五元正

及時趕到•大量新貨•概標特價•歡迎比較

COM OS CUMPRIMENTOS DAS FIRMAS MOU-SENG, BONUS, HANG-FOK, LONG-FONG E CHENG-CHEONG

馬票大贈券

105436

OS BONUS DÃO DIREITO A VALIOSOS PRÉMIOS. VER NO VERSO AS CONDIÇÕES.

茂盛公司　幸福公司　龍鳳公司　呈祥公司　聯合贈送

點解佢賣野賣得咁平？
請看甲乙問答便知
你估佢賣野會唔會蝕晒本呢？
請看甲乙問答便知

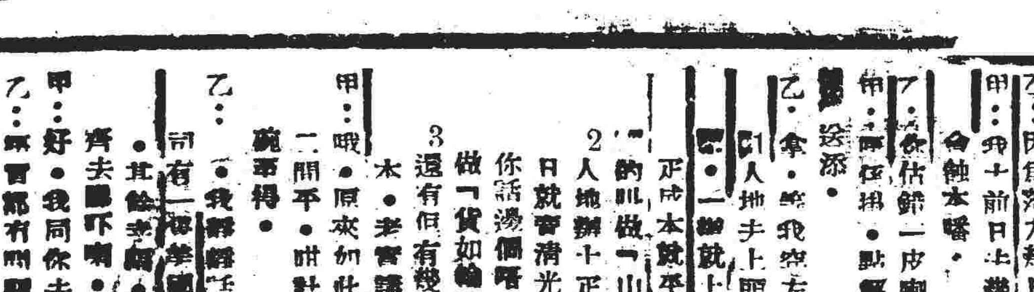

甲：呀•點解咁多日唔見你呀•

乙：因爲落大雨日日雨，冇出街之嗎•

甲：我十前日去睇開設馬票的舖頭買的野•佢係平過第二間好多•我相佢會蝕本嘅。

乙：你估錯一皮喇•商家人邊會做蝕本生意嘅•我話佢賺錢就有•

甲：點解佢個個咁錢•第一間唔賣得出•佢賣得出•重有馬票送添•

乙：拿•等我來話你知點解啦！

1 人哋去上海辦貨•有多少辦十定八定•每定假如三十蚊•佢地去辦貨•一辦就十箱八箱•每定計就卅五蚊可以買到晒•拿住佢靜•佢每定成本就平左五蚊啦•假如佢賣出卅九蚊一定•人地都未夠本•呢個叫做「山大斬埋有柴」嘅辦法啦•

2 人地辦十定八定貨•實幾十日都賣唔晒•佢地一辦十箱八箱貨•幾日就賣清光，因爲佢成本平•又賣得平•賺得微•另外有馬票送•你話邊個唔去買呀？你又買我又買•佢的貨就自然快賣晒•呢的叫做「貨如輪轉財自生」嘅政策啦•

3 還有佢有幾間廠家直接來貨添•所以佢就平上加平•唔•你怕佢蝕本•老實講•佢每日嘅生意•賺錢重多過第二間好多添！

甲：哦•原來如此•佢所賣嘅貨•係平過人•所以佢出嘅價錢就比第二間平•咁計起嚟•賺錢係多過第二間嘅•等我第日開一間照樣煮碗嚟得•

乙：你都係咁嘅諗法呀•我講俾你知•佢今日嘅犧牲品•重平到冇譜添•鳳係龍鳳公司有一種美國嘅料•十四元一套•又有一種[illegible]•其餘各間嘅犧牲品平到你冇得彈•有貨你去睇下•我而家同你一齊去睇下啦•

甲：好•我同你去睇一睇•呢次重有馬票有得攞•

乙：[illegible]

阿剌伯空軍在聖城投彈

（本報開羅十二日特訊）阿拉伯人已向猶太人反攻•並襲擊耶路撒冷•阿拉伯空軍投彈•在耶路撒冷西區•猶太人傷亡慘重•

（本報耶路撒冷十二日特訊）耶路撒冷聖城•昨日首次遭受空襲之威脅•埃及空軍在慘無人道之殘殺中•將四名兒童炸斃•耶路撒冷有史以來•未曾遭受空襲•昨日阿拉伯人竟公然向世界人士所愛護之聖地空襲•[illegible]輿論之行動令人憤慨•

（本報成功湖十二日特訊）聯合國巴力斯坦調停專員比鄰多特伯爵•今日下午將可抵達紐約•預料調停專員抵達成功湖後•卽將與聯合國負責人士討論巴力斯坦之緊急問題•

（本報海法十二日特訊）以色列政府發言人•對聯合國調停專員比那多特伯爵加以猛烈之抨擊•認爲調停專員有不公正之態度•袒護阿拉伯人之侵略行爲•

（美聯社開羅拾弍日電）阿盟秘書長巴沙建議•請世界各國•攷慮立一个有如梵帝岡城一樣之符號國•以代表一千二百萬之猶太人•

（中央社開羅十一日合衆電）據以色列公報稱•猶軍已在拉特隆及馬基台爾開半途隘•克服重要村莊多處•正致力遏止埃軍北進•

應迅即採取有效之行動制裁阿拉伯人之暴行•

潑貝爾接受總統候選人

（中央社費城十一日合衆電）[illegible]反對杜魯門之美民主黨代表[illegible]大會中•推舉一自由主義派人士•作爲總統候選人•俾提名時黨能一致，此自由主義派人士•可能爲參議員貝爾•反對社會黨員•包括工業聯合協會之政治行動委會及民主行動同志會等團體•主席拉斯加利民主黨中央委會主席李奇•已改任指導委會主席•渠告記者謂•該派（反對杜魯門派）對于宣布此一般公認爲自由及進步民主黨之領袖之姓名•而推荐此共爲總統選人•人可能爲潑貝爾•潑貝爾本人時亦在場•渠謂倘自由主義派人士•促其出任總統•則渠將加以接受•

隴海商邱段昨午復通車

（本報徐州十二日專電）據交通界息•津浦路徐州至隴海路商邱段曾一度爲匪破壞•經搶修後•已於昨午修復通車•

蘇聯佔領當局公佈 柏林暫仍未能開放
英美空運創新紀錄
昨五百餘架飛機載供應品二千五噸抵柏林

（本報柏林十二日特訊）英國駐柏林總督羅德遜將軍•已返倫敦•向貝文外相報告柏林之局勢•英國軍事當局已否認外間之傳說•謂英國駐柏林軍人之家屬經已開始撤退•[illegible]

（本報倫敦十二日特訊）柏林之地面交通已斷絕二十一日•前英國外相艾登亦將到柏林視察•

柏林居民會議 表示決不投降

（華盛頓十二日特訊）柏林居民大集會•並表示雖然在蘇聯封鎖下•柏林人士決不投降•柏林市長要求以協助西方國家抵抗蘇聯•柏林市長爲一社會主義者•[illegible]

（法國新聞社倫敦十二日電）蘇聯電台至昨深夜止•依舊保持緘默•並不提及西方國家對柏林事件之抗議•柏林應與全德問題同時解決•柏林事件不可單獨討論•德境英國佔領軍司令羅伯遜將軍與外相貝文討論此間之諸德國局勢•

美民主黨昨日選舉
杜魯門已穩操勝券
惟明年再入白宮之希望已告減低

（本報華盛頓十二日特訊）美國民主黨代表大會•已定於今日在費城集會•推選民主黨之總統候選人•預料提名工作將可在本星期四日結束•杜魯門總統因哥倫比亞大學校長艾森豪威爾及大理院法官道格拉斯不接受提名之故•已穩操勝券•美國人士之視綫•均集中於副總統候選人身上•亞爾巴克利參議員及奧馬山大參議員均有希望爲民主黨之副總統候選人•而杜魯門總統則希望道格拉斯爲副總統候選人•因道格拉斯之聲望極高•

（本報紐約十二日特訊）民主黨將與共和黨展開鬥爭•以爭取得領導美國之大權•自艾森豪威爾元帥拒絕代表民主黨與共和黨競爭以後•民主黨戰勝共和黨之希望已更爲減低•但最後之結果仍將在十一月普選時決定•明年正月之美國總統•非杜威卽爲杜魯門•

（本報費城十二日特訊）一千五百名民主黨代表•今日在費城集會•杜魯門雖爲黨內若干人士所反對•目前但能團結民主黨•[illegible]

東北進入小康狀態

（中央社瀋陽十二日電）東北局面週來已進入小康狀態•各地戰局沉寂•[illegible]

友蘭費孝通諸教授日內來滬續作學術講演

王耀武 賞罰分明

（本報濟南十二日專電）王耀武爲嚴明賞罰•懲功過•特將前月昌濰戰役之軍政官員•功過分別核定發表•[illegible]

共黨情報局 擄狄托內幕
謂狄欲得史太林職位 作爲共黨運動之領袖
倫敦兩家報紙發表

（合衆社倫敦十二日電）今日倫敦有兩家報紙載稱：狄托元帥之被國際共黨情報局拋棄•係因欲得史達林之職位•作爲共黨運動之領袖•[illegible]

日本地震 大捕共黨

（路透社東京十二日電）[illegible]

社論
解救經濟危機之道

目前舉世都鬧着經濟危機，中國以一小康的經濟基礎，而苦了八年規模空前的對外戰爭，戰後經濟脫節，通貨膨脹，原[illegible]足怪•然經濟是國家的命脈，經濟問題沒法解決，談復興，談建設都是白費•所以今天一切的問題，可以放下，唯有因經濟危機所引起的[illegible]

果富者愈富•貧者愈貧；㊄整個社會將爲投機貪污之風所籠罩•造成社會敗壞•政治腐劣•像這一團糟的情勢•如何能拖得下去•而不日就崩敗呢？

治標「通貨膨脹」，本沒一帖萬應靈劑，根本之道，固在「消」膨脹，要在物資和通貨兩方面開刀•從英法兩國來看，反通貨膨脹主要策略，不外增加生產，平衡預算，改革幣制，促進輸出，消費和投資的調節，物價工資的管制等•因此我們主張要解救中國經濟危機之道，仍在於㊀平衡預算•[illegible]㊁改革幣制[illegible]㊂促進輸出[illegible]目前中美雙邊協定已經簽字[illegible]

粵省新聞

廣州徵壯丁千五百名 八月一日實行總抽籤

決定廢止徵募志願兵頂補制度 凡中簽壯丁必須按照簽號入營

（廣州十二日訊）穗市本年度第二期壯丁徵集，總配額爲一千五百名，市民政局有鑒於過去辦理徵募志願兵頂補入營服役之流弊太多，且失去人民應服兵役之真義，因之自本期（第二期）起，即須按中簽名次徵召入營，凡本市廿歲至廿五歲六個年次之壯丁，於八月初旬舉行總抽簽，又，民局爲恐應徵召之壯丁虛報年歲逃避兵役，刻已嚴密注意戶籍冊及已發出身份證之年歲是否相符，以防取巧。

（廣州十二日訊）頃悉：市府定下（八）月一日舉行全市壯丁總抽簽，凡年滿廿歲至廿五歲爲征集年次，中簽者須入營服役，至免緩役之申請期，經再三延定本月十五日截止，距今僅不過四天，當局盼市民從速申請，切勿逾期自誤，又據民政局軍事科長吳振寰談：卅七年度本市第一期二千五百名之征集壯丁配額，大致已不成問題，蓋目前所欠額，僅三百名，不久當可募足，惟今年第二期配額，又已奉到，決執行壯丁總抽簽。記者乃詢以下列問題：假如民意機關繼續請繼辦征募志願兵，當局如何打算？渠答：「必須向最高當局請求，屆時定當考慮執行」。渠最後謂：今後配合適齡壯丁抽簽服役，以圖避服役，經已擬就「管制役齡壯丁辦法」，該辦法刻正簽核中云。又據灃通人士透露：本市今年度第二期征集壯丁配額，全數爲一千五百名。

防還入戶口偽報年齡 訂管制役齡壯丁辦法

遷入戶口申報，均依據身份證之年齡爲準，此乃防止偽報年齡，藉以圖避服役。

新會草鞋洲一慘劇 火輪扒頭傷斃三人

（江門十二日訊）廣州大同船務公司宏發火船，七晚十一時拖杉船駛赴馬口，江梧綫船光榮拖渡亦同時開出往江門，行抵草鞋洲河面，宏發因趕時間，擬扒頭先行，鳴號徵求同意，光榮亦鳴號表示接納，宏發拖輪過光榮拖渡約距離足馬力，至距光榮拖渡十餘丈時，護航員以電筒照射，大聲呼喝，宏發不料即停船慢駛。

槍聲突起，宏發火船十餘伙夫飛（三十歲，中山人）徐什役鍾廷昌，水手徐德者中彈，余傷頭部，鍾傷鼻部，已乃即返及右手，兵深夜三時，北街報憲，隊及海關即傷者送院，仁濟醫院打針，着赴江門，見人傷重，救治，余飛至⑻晨跌打醫生，江鍾徐於途中僱車來，已脫險時期送治斃命，停江佛山公路第四醫院收屍，前檢驗。九日下午。

廣州河南 建巨型機場

預計可以停留各種飛機 潮梅一帶也要修築機場

（廣州十二日訊）廣州市政府打算在市區內河南地方開闢一個巨型的飛機場，計劃將來可以容納任何類型的飛機，市工務局已經開始派人到河南地方測量，所在地上不但對於飛機場，南附近空地可能透紡織……

潮梅（汕頭十二日訊）各縣修築機場。梅縣縣府經照令修築原有古塘坪機場，預計需款三十四億，決定廿一歲至卅歲的凡要服役，不役的每人要加三萬元及一口，家有三十萬元的十足工款，那是要一萬修機場，五億元材料費由縣屬預計治。

南京命令抵粵 香港華僑日報 准許入粵推銷

（本報專訊）廣州當局已奉南京方面命令，准許香港華僑日報在廣州發行，經通告各報社，並函香港華僑日報及華商報，廣州分銷處將可公開發售，據悉通方面消息：該刊物在廣州有悠久之歷史，爲民衆之歡迎，頃料禁止入境令撤銷以後，此報將在廣州銷有大量。

（廣州十二日訊）據海軍方面消息：英國贈與中國的「重慶」「靈甫」兩軍艦已在來粵途中，月底可抵港，此兩艦將由第四海軍司令部用作担任華南沿海的防務。

黃鎮球向記者 談湛江事件

仍脫離不了「追剿」「善後」 粵人對治安問題重新檢討

（廣州十二日訊）廣州綏署代主任黃鎮球，昨（十一）日對記者談湛江市問題時稱：湛江市赤坎於十日消息，爲共匪潛入襲擊，已電飭粵桂邊區總部張總指揮，並令加緊追剿及善後，新任專區副司令張君嵩爲第十區保安司令，協助張總指揮。

（本報廣州十二日訊）各報均以湛江地位重要，刊出此消息之後，廣州灣民衆悉被驚惶。

有如晴空霹靂，大吃一驚，因爲最近多數人相信半官方所發表的消息：粵南治安已好轉了，自宋子文來粵主政以後，首先返博羅七即先。

安平靖的鄉村，計梅縣三億分攤，各負責一元，在十日起陸續繳交，已一本七日前開始徵工修築，選擇西潮陽縣政府爲建築機場地址，預計建築費十四億元，附近民田餘畝收買，每畝估價約四十餘元。

何苦如此！

談姦殺案 議論沿沿 兩個男子因此動武

（廣州十二日訊）新堤東興碼頭一附近有船戶婦女，年約卅歲，性好作艷，於日前與某男子在船中……

廣九站警所 破獲天閣黨

行使偽幣詭騙行旅 黨羽三名連贓解辦

（廣州十二日訊）大沙頭廣九站警所，昨午破獲「天閣黨」一騙黨，連同在場行騙之贓物，黨羽三名解辦。

縣際粮食自由流通 嚴禁亂徵任何費用

大埔發生扣糧收稅的事

（廣州十二日訊）粵省府昨電飭各區專員、各縣市局長和參議會，嚴禁阻遏糧食自由流通，和藉名徵收任何通過費，最近在大埔縣境內發現一樁藉詞扣留糧食，和徵收糧食過境治安費的事，據悉：汕頭福建同鄉會都抗議這種奇怪的稅收。

粵省府通令

被改善者宋博士表示，本人數度公開發起倉認爲異此，觀感一般，人且認造局……

廣州荔枝灣 計劃築花園

（廣州十二日訊）廣州市政府於上週市府會議通過，將荔枝灣一帶建設爲公園，市長歐陽駒已令工務局設計，預算爲五十億元，建築物及遊樂設備，……

台山 酒樓茶室 將可復業

（台山十二日訊）台山二十間酒樓茶室，因不能負擔苛稅，已於日前全體停業，台山酒樓公會曾召開大會，由李晉謹報告……

廣州 外幣續起 百物再漲

（廣州十二日訊）平穩之金融市場，昨日開始又起波動，外幣價格上揚，百物繼漲……

張光前 被囚銅鼓嶂

（汕頭十二日訊）粵東綏靖副指揮張光前，於前月被共黨捉去，被囚在銅鼓嶂一帶地區……

劫後之湛江市

市民遷離市區 市面頓呈冷淡 憲警巡邏不絕 謠言傳單四散

（湛江十二日訊）湛江市區內之赤坎，昨（十一）日發生劫案，僅能恢復秩序，全市日夜戒嚴，各行商號，市面靜寂，本市仍未能恢復常態……

誰是豪富巨商 誰能首倡捐獻

勸募救濟特捐 週內可獲見曉

（廣州十二日訊）本市救濟特捐勸募事宜，已由市參議會自行推定委員組成……

源盛 專營 羔蚧肉 黃油蚧仔 蠔油香蝦 新馬路一四零號 電話 二三三零

利爲旅 大酒店 特設新型禮堂適應結婚慶典宴客之用

陳茜瑩 專醫婦科 即張寵活醫師診所 醫務所東望洋新街四十一號 （電話：零八九）

學習汽車 請到公平公司

黃文翰（專醫） 產前後病 久不受孕 白帶梅毒 兒科百病 附設留產所

吳鳴醫師 專醫 熱症 腫症 痛症 毒症 特效 痔膏 電話：六五九 時間：上午九時至十二時 下午三時至六時

山頂醫院 郭景昇 專理醫生 兒科 內科 熱症 時間：下午三至六時 如患急症，上午仍可隨到隨診 電話：四一四

清安留醫病院 地方清潔 收費從廉 延醫自由 看護安善 增設門診 贈醫

山頂醫院院長 利卑路大醫生 精醫內外全科 診症時間：下午四時至七時

前鏡湖醫院眼耳喉鼻科主任 鄺星白博士到澳 寓荷蘭園正街十七號

黃仲賢 男婦兒內外科醫生

澳門經濟局統制物品輸進委員會佈告

恭頌跌打良醫 周雲鵬先生

銀門 女子美容院 特聘省港名師理髮 新型電機原子藥水 設備衛生 地方雅潔 取價從廉

驊騮 毒瘡 周子民

敬送 清毒方 敬送 淋毒方

專醫兒科瘡疥濕熱水痘感冒 李鴻恩

辦到洋庄潔具 燒青冲涼 大小洗身缸 洋瓷面盆 洋瓷屎盆 價格相宜

裕利傢私 酸枝柚木梳化牀

立案 澳門仿林中學暨（附）小學 夏令班招生 班級：㈠升高初中一二年級 ㈡升小學各年級 開課日期：七月十四 校址：白馬行天神巷 報名：即日開始 校長陳澤棠

立案 粵華中學 夏令招生 報名：即日開始 級別：升高初中暨小學幼稚園各級生 開課：七月十日 注意：本校女子部增設高中部 正校—得勝馬路 校址：女子部—俾利喇街唐家花園 分校—消防斜巷

廣大中學 高中初中小學 夏令班招生

嶺南中學 高中初中小學 夏令招生

蔡高中學 夏令班招生

培道女中 附小暨幼稚園 夏令招生

總理故鄉紀念中學附屬小學澳校 夏令班招生

協和學校 夏令班招生

濠江中小學 夏令班招生

培正中學 夏令班續招新生

教忠中學 夏令招生

僑委會立案 聖羅撒女子中學 夏令班招生

中德中學 夏令班招生

孔教中學 夏令班招生

聖若瑟中學 夏令招生

陸鏡輝醫師 英數打字 日夜生

威林學校 夏令招英數打字 日夜生

香港 新光大酒店 大小房間均有電話可與省澳直接通話 冷熱水喉全日廿四小時充量供應 地址：香港干諾道中一百五十九號

參加通行公司主辦 青年夏令汽車研究會

眼耳鼻喉專科醫師 林天均

施以暗殺？何不（一五八）

居城記
丁香

紅粉金戈

九 去找小娃娃

賤取眼前人（一）
每日新篇

京邊蝶
一夫著

八 欲作鴛鴦不羨仙

僑聲

奇艷錄

還君明珠（二）

偷紗記

零呢

波蘭的反共故事

噴飯軒渠集
過來人著

牛身相

如此收場（下）

武技擂台
羊城戲院 打鬥梟雄

第三回 打擂台李巴山出馬 托酒紅洪熙官低頭
閣後主著

五枚三上武當山

有女懷春

十三 糜爛的歌女生涯

法律告白 注意 凡惠登法律告白請先在原稿蓋章

賴濟喇大律師兼立契官啓事
如有損害該報權益者本大律師決以法律手續保障該報特此聲明
本律師事務所在新馬路一號式樓（電話九四九）即平安戲院式樓
大律師現受澳門華僑報聘任爲常年法律顧問

召頂
雜貨醬料鋪位器具召頂
地址小市街三十五號

霓裳服裝公司改組聲明
啓者澳門新馬路門牌一十六號霓裳服裝公司係廣業堂李洪陳錦有二人所開設今因陳錦有退股另得召入新股從此改組擴張營業準卯本年西曆七月二十號在左雅拔律師樓交易清楚如有任何權利主張或股份關係及其他一切華洋轇轕等事請於交易期前來澳門華僑日報聲明及向舊人理妥一經交易概與本公司無涉先此聲明以免後論
霓裳服裝公司啓

遺失聲明
趙玉書于本年六月間不知在何處遺失祥信金舖存欵摺祥字第九十六號除向該號聲請登記補發外，如有人拾得，或自行檢出，一概作無效。
卅七年七月十三日 趙玉書啓

拱北關拍賣充公貨物通告 第二六號
茲本年七月十日上午九時在馬溜洲支關拍賣之充公貨物，尚有多批，因時間所限，未能拍完，茲定於本月十四日（星期三）上午九時繼續在馬溜洲支關公開拍賣，仰各週知，特此通告。
中華民國三十七年七月十二日 稅務司瑚佩

拱北關標賣充公火水及唿罐通告 第二五號
本關現有緝獲充公火水七千加倫及空唿罐（五加倫）一千四百隻，定於本年七月十三日（星期二）下午三時在本關公開標賣，如欲購買者，希將所投標價（包括應付稅欵在內）列單加蓋正式圖章，書明詳細地址封固投入本關標箱內，屆時當衆開標，以出價最高者得標，如未超出海關底價，本關有保留貨物之權，商人得標後限於即日交清價欵提貨，仰各週知，特此通告。
中華民國三十七年七月十二日 稅務司瑚佩

鏡湖醫院慈善會鳴謝捐欵（恕不尊稱）
鍾官容二十元　黃和卅元　鄭伯彬卅元　民生大安保險公司十四元一毫一仙　謝歡二百元（以上葡幣）　生大安保險公司四十元　陳玉瑩二十元　羅生五十元（以上港幣）　院其潤十元民

同善堂鳴謝捐欵（恕不尊稱）
本堂在高沙蓮花亭側。建築男女公廁一所，利便行旅，茲承本堂值理捐欵贊助，爰登報端，藉鳴謝忱。
高可寧捐三千五百元　陳茂枝捐五百元　黃渭霖捐三百元　梁英芝　洪以　崔　徐
捐二百元　區子樑　蔡文軒　黃仲良　崔卓彬　李榮貴
陳鑄一百元　黃漢興　陳伯廉　洗碧珊　黃傑源　李際唐　李世明　蕭俊欽　余達
上十一名每捐壹百式拾元
德祺　六以上六名每捐壹百元
偃之　區寶雁　梁松以上四名每捐伍拾元
程森　李如楷　陸拾元　崔洛忌捐叁拾元　盧怙若捐叁拾元
中華民國三十七年七月十二日合共捐葡幣陸千捌百陸拾元
同善堂謹啓

染毒
皮膚毒病專門 郭慈博啓
染毒後最初二三星期毒菌集中局部病狀雖劇治療得法即告痊愈倘妄投藥物抑暫止一時毒質反入血液分佈全體纏綿再發必致形損骨傷禍及妻子莫若及早強力清毒保能根治也
新馬路一三五號（即國際對側）

癬 皮膚水 癩
澳門新馬路 華安 快捷 代理

醫師 朱朝欽
中央對面廿三號二樓電話二一二六五
診症時間 上午九時至十二時 下午二時至六時
星期日停診 急症例外

加拿大醫學博士 李大衛
歷任空軍醫院院長 光華醫科大學教授 鏡湖醫院外科主任
本醫師曾在加拿大各大醫院服務十餘年戰時回國服務中美空軍醫院現爲本澳僑胞服務起見特由女醫師葉華嬌助理各科內外兒婦產科皮膚花柳痔瘻瘤腫
附設留產留醫
專醫內外兒婦產科皮膚花柳痔瘻瘤腫男女生殖器奇型與及一切奇難大小手術
醫務所：新馬路五十四號大南金舖二樓 電話二六二四

路加 周光漢醫師 議事亭七號
診所 容引清女醫師 電話六六九

招達和 男 蘭臯 醫 精
前鏡湖醫院婦科
皮膚花柳 胃腸 痔瘻 婦科

醫學士 馮愛勤
前鏡湖醫院 光華醫院 仁濟醫院 主任醫師
婦兒產科 ●● 白帶毒症

皮膚病特效藥
石川通治膏
專治乾癬 濕癬 頑癬 濕疹 雀班 疥瘡 腳縫 香港腳 糠疹 油蝕 刺激 皮膚各症 皆能治之 此膏絕無刺激痛楚
各埠藥房均有發售
每筒壹元
石川堂藥局啟

協昌 老舖
專製心皮蛋 咸蛋
電話六零四 營地大街七十號

羅惠良 堂 善伯
痔科皮膚 專門 新診所
廣州局 分局 香港十三甫中大道中 一五 山佛 公正 路

頑癬特效藥。特靈癬水
凡癬必能斷根 淨皮膚病 必癒 藥房均有代理

包皮過長
衛醫師 到大南金舖二樓李大

正價買賣西藥
澳門爐石塘中國藥行啓

廖東顯 西法治療 特效藥物 針
醫院 白馬行 （生號）電話 七二七 二一

醫師 吳棟華
統理內外全科 無痛割治包皮 分所在新馬路 九十八號二樓

工學士 陳旣霑 暑期數學補習
日夜班大及個別補習 接洽：上午聖若瑟校 下午知行學校 龍嵩街五十二號樓下

中央酒店
新型傢具，富麗堂皇 空氣清新，招呼週到

前任鏡湖醫院醫監 梁啓榮
地址 鏡湖醫院斜對面 荷蘭園八號 亞利地 街

謝厚初
中醫師 荷蘭園卅三號
精醫肺病久熱 潮熱 腸胃 中風 偏枯 癲癇 蠱脹

鄧炳煌
十三初五街一八六號
專醫婦兒 擅治久熱不退 久咳 吐血 久痛未止

美國醫學博士 湯文令
新馬路一號G二樓 電話：二三二九

女醫師 陳秀慈
內婦兒科 二二十號 喉科

醫師 盧澤民
統治內外全科 精醫花柳症 下環河邊新街 七十號二樓

大豐 銀號
新馬路十九號
代辦 匯兌 電報 找換 信收
電話 二七二 九零七